



# TRENTENEFERIFERTRESMAYO



**DOMICILIO SOCIAL:**

AVDA TOME CANO S/N. CP38004. SANTA CRUZ DE TENERIFE

**CONTACTO:**

TLFNO 922606300

**PABELLÓN DE JUEGO:**

PAB MPAL S. C. TENERIFE. SANTA CRUZ TENERIFE. AFORO APROX 4500

**EQUIPACION:**

CAMISETA BLANCA (AZUL) PANTALON AZUL (AZUL)

El club fue creado en 1968. Tras unos años marcados por la insularidad y una trayectoria ascendente dentro del panorama nacional será en la década de los ochenta cuando el club vivió sus momentos más álgidos. En la temporada 81-82 consigue el esperado ascenso a la máxima categoría. Desde la temporada 81-82 hasta la temporada 88-89 el equipo tinerfeño se mantuvo ininterrumpidamente en la máxima categoría y se codeo con la elite del balonmano nacional de la época.

A un agrio descenso por causas económicas, le siguió una larga época entre categorías provinciales y la primera nacional. Con la compra de plazas, ascenso federativo y un bienio logrando la permanencia en la pista el club tinerfeño se ha mantenido el último lustro en la DH.

**Tenerife en la elite**

La historia del Tres de Mayo durante la década de los 80 esta escrita con letras de oro.

Durante estas temporadas el club tinerfeño alcanza un meritorio sexto puesto en la temporada 83-84 e incluso llega hasta las semifinales de la Copa del Rey. Un octavo puesto conseguido en la temporada 85-86 y hasta cinco veces un muy digno noveno puesto (81-82, 82-83, 84-85, 86-87 y 87-88) plasman una época dorada en el club. El decimoquinto puesto de la temporada 88-89 cierra el ciclo de exitosas temporadas y apea momentáneamente al Tres de mayo de la máxima categoría del balonmano nacional. Durante estas temporadas nombres importantes en el concierto internacional vistieron la camiseta tinerfeña. Los suecos Claes Hellgren y Bjorn Jilsen, el islandés Gunnarsson, serbio Petricevic o el finlandés Ronnberg son algunos de los jugadores foráneos más determinantes en la historia del club durante esa época. No sin olvidar los jugadores nacionales: Leo, Solabarieta, Reñasco, Tilo, Vidal, Auserón, Novoa, José Luis Izquierdo, Pepe Rosel... y unos jóvenes jugadores locales que asomaban al final de la década como Tini Marrero, Gorrin o Toño García. Todos ellos dirigidos por un histórico en el banquillo como es Alfredo Castillo.

Tras el agrio descenso de la temporada 88-89, el club no tardó mucho en volver a la máxima categoría en la temporada 90-91 alcanzando incluso la permanencia en la pista. En el debe del club figura él haber sido uno de los equipos fundadores de la hoy tan deseada liga ASOBAL.

Pero los problemas económicos suponen el final de la presencia del equipo tinerfeño entre la elite del balonmano nacional de manera drástica.

**Los comienzos de siglo**

A principios de siglo el club buscaba el conseguir el ascenso a DH, por aquel entonces iba de un grupo a otro dependiendo de las necesidades para cuadrar los grupos, pero los resultados no llegan. El equipo



se queda una y otra vez a las puertas de la fase de ascenso, obtienen un tercer puesto en la temporada 01-02 encuadrado en el grupo C o un cuarto en la temporada 02-03 esta vez en el grupo A.

Con esta tesitura en la temporada 03-04 se opta por comprar la plaza en la DH y tras una temporada muy pobre el equipo se ve abocado al descenso de manera inapelable. Decididos a no ceder se compra de nuevo la plaza para la temporada 04-05 y esta vez el equipo, gracias a un gran comienzo de campeonato, logra su permanencia en la DH incluso evitando la promoción.

La temporada siguiente en una gran segunda vuelta el equipo vuelve de nuevo a conseguir la permanencia y otra vez brillantemente eludiendo la promoción. Estas dos temporadas han servido para dar tranquilidad al club pero desgraciadamente los tiempos corren mucho y el presupuesto cada vez da para menos. La temporada 06-07 parecía, tras el descenso, poner fin al periplo tinerfeño por la DH.



CALENDARIO		
16/09/07	OAR-TRES MAYO	27/01/08
23/09/07	TRES MAYO-ALMORADI	03/02/08
30/09/07	ARANDA-TRES MAYO	10/02/08
07/10/07	TRES MAYO-ANAITASUNA	17/02/08
14/10/07	GRUPO-TRES MAYO	24/02/08
21/10/07	TRES MAYO-BIDASOA	02/03/08
04/11/07	BARAKALDO-TRES MAYO	09/03/08
11/11/07	TRES MAYO-CANGAS	16/03/08
18/11/07	CUENCA-TRES MAYO	30/03/08
25/11/07	TRES MAYO-ARS	06/04/08
02/12/07	POZOBLANCO-TRES MAYO	13/04/08
09/12/07	TRES MAYO-NARANCO	20/04/08
16/12/07	TOLEDO-TRES MAYO	27/04/08
23/12/07	HUESCA-TRES MAYO	04/05/08
20/01/08	TRES MAYO-ALCOBENDAS	11/05/08

### EQUIPO TECNICO

Tini Marrero (Entrenador)  
 Rubén Humada (Ay Entrenador)  
 Sergio Martínez (Prep fisico)  
 Enrique Mora (Delegado)

Vuelve a recuperar la categoría de manera inesperada. El equipo estaba hecho para disputar la primera y se vera de la noche a la mañana compitiendo en la DH. Mantiene a los jugadores de casa pero necesitara reforzarse si quiere tener alguna oportunidad de mantenerse esta temporada ya que los fichajes son insuficientes. La competición es más fuerte y dura que la pasada temporada, el equipo con la llegada de Ronnberg y Tarcijonas y a expensas de su rendimiento, también es mas completo que el anterior, donde los fichajes extranjeros no aportaron.

Por razones geográficas la pretemporada estaba encaminada a partidos con equipos canarios pero tras la vuelta a la DH se opto por una mini gira por la península con resultados esperados.

El mantenerse va a estar muy complicado, la circunstancia de verse en la DH a falta de un mes para el comienzo de la competición les otorga muy pocas posibilidades para lograr la permanencia. De todas formas como en toda competición, los partidos hay que jugarlos.

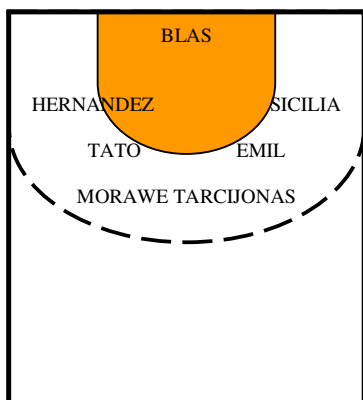

La llegada de Tarcijonas aportara cms atrás y dará consistencia en el centro de la defensa. Emil Hirsoveanu suplirá la baja de Alberto Muñoz tanto en ataque como en defensa. Esta temporada tienen que ajustar mucho su defensa para buscar sacar partidos adelante. En ataque seguirán padeciendo la falta de un lateral zurdo, Ronnberg y Emil deben llevar el peso y asumir responsabilidades junto con el talento de Fernaud. Los extremos están bien cubiertos con los incombustibles Ivo y Carlos. Con la llegada de Tarcijonas, Morawe podrá ayudar más en la primera línea. El equipo es justo y se resentirá con los cambios.

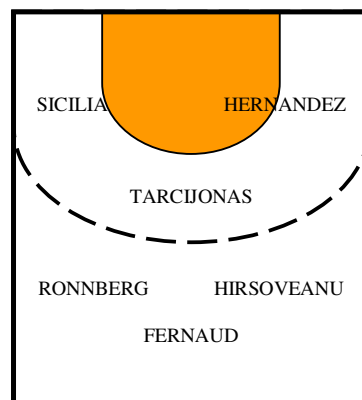

### LA TEMPORADA PASADA.

Complicada temporada en una competición donde los presupuestos de los clubes se habían disparado y se ha profesionalizado mucho.

Desde el principio se cayó en el pozo de los puestos de descensos y el equipo no pudo salir de ellos, descendiendo varias jornadas antes de acabar la competición. La llegada de Hines y Obrink dio un poco de aire pero fue insuficiente.

A pesar de dar la cara ofensivamente, su asignatura pendiente fue la defensa, acabaron siendo el equipo mas goleado con más de 30 goles por partido, un lastre para ganar partidos.

### MAX GOLEADORES

Carlos Hernandez 160  
 Alberto Muñoz 108  
 Martin Sanders 94

**ALTAS:** J. Ronnberg (Kornwestheim) M. Tarcijonas (Granitas Kaunas)  
 E. Hirsoveanu (Resita)

**BAJAS:** A. Muñoz (Aranda) T. Sanders, G. Hines, D Obrink

TEMP.	06-07	05-06	04-05	03-04	02-03	01-02
LIGA	DH	DH	DH	DH	1 A	1 C
PUESTO	15	12	12	16	4	3
PJ	30	30	30	30	26	26
PG	5	12	10	5	16	15
PE	2	2	3	2	2	3
PP	23	16	17	23	8	8
AVGF	25.3	25.5	24.9	25.9	28.9	30.6
AVGC	30.2	28.5	27.0	30.2	26.6	29.2





### EL MISTER

**“TINI” MARRERO LORENZO**

TEMP 06-07: TRES MAYO DH

EQUIPOS: TRES MAYO (04-07)

Tini debuto como primer técnico en la temporada 04-05 aunque ya en su día ya hizo la función de ayudante-jugador. De nuevo basara su trabajo en la forma física e intentara poner a tono a la plantilla para afrontar una durísima temporada. Con más de 24 años en el equipo ha vivido la época dorada del club y también los momentos difíciles.



**OPINION DEL MISTER:** Estar significa mucho para nosotros y para la Isla. Está claro que el nivel es muy exigente. Las miras no estaban puestas en ella, sino en una Primera División e intentar meternos en la fase para luchar por el ascenso. Hay que tirar para delante y ya se buscarán soluciones. Este año no hay ninguna perita en dulce en la DH, ya que todos los equipos se han reforzado de forma notable. El reto deportivo será mucho más difícil que la campaña pasada, dado que el potencial del equipo, tanto en lo económico como en lo deportivo, será más exigente. Pero se necesitarán entre 20 y 19 puntos para mantenerse.

## PLANTILLA TENERIFE TRES DE MAYO

### JAN ANDREAS RONNBERG (FIN)

NAC: 27/12/83

ALT/PESO: 1.89/84

POSICION: 1 LINEA

TEMP 06/07: KORNWESTHEIM-ALE

INT: FINLANDIA

TRAYECTORIA: BK46-FIN (02-06), TRES MAYO (04-05)

KORNWESTHEIM-ALE (06-07)

Buen IX1, con buen lanzamiento y visión de juego.



### 6. CARLOS A. HERNANDEZ FERNANDEZ

NAC: 15/05/74

ALT/PESO: 1.83/78

POSICION: EXT DCHO

TEMP 06/07: TRES MAYO DH

INT: --

TRAYECTORIA: CANT TENERIFE, TRES MAYO

Extremo goleador. Muy rápido, tiene buena muñeca y finaliza muy bien. Buen defensor de avanzado.



### ALEXIS MARTIN HERNANDEZ

NAC: 01/09/75

ALT/PESO: 1.86/85

POSICION: PORTERO

TEMP 06/07: TRES MAYO DH

INT: --

TRAYECTORIA: CANT GRAN CANARIA, JUVENTUD,

TELDE (04-06) TRES MAYO (06-07)

Portero de envergadura y con colocación.



### 8. ALVARO FERNAUD MARTIN

NAC: 27/11/79

ALT/PESO: 1.84/80

POSICION: CENTRAL

TEMP 06/07: TRES MAYO DH

INT: --

TRAYECTORIA: CANT TENERIFE, MELILLA, TRES MAYO (00-07)

Gran visión de juego y pase. Aprovecha muy bien de los bloqueos para penetrar o asistir. Buen final de liga la pasada temporada.



### EMIL HIRSOVEANU (RUM)

NAC: 25/06/81

ALT/PESO: 1.87/84

POSICION: 1 LINEA

TEMP 06/07: RESITA-RUM

INT: --

TRAYECTORIA: AVELINO-ITA, RESITA-RUM

Muy completo, aporta lanzamiento y defensa. Hábil en el 1X1 y en penetración.



### 16. ANGEL BLAS MARTIN HERNANDEZ

NAC: 1980

ALT/PESO: 1.82/80

POSICION: PORTERO

TEMP 06/07: TRES MAYO DH

INT: --

TRAYECTORIA: BM LAGUNA (02-04), TRES MAYO (99-02) y (04-07)

Portero de la casa. Buena envergadura de brazos. Su labor es meritoria, siempre metido en el partido.



### 9. ANGEL FCO CARLOS FARIÑA “TATO“

NAC: 06/11/71

ALT/PESO: 1.86/86

POSICION: LAT DCHO

TEMP 06/07: TRES MAYO DH

INT: --

TRAYECTORIA: TRES MAYO (98-07)

Muy veterano. La primera opción defensiva, jugador contundente y que aporta mucha experiencia.



### 2. ARNDT MORAWA (ALE)

NAC: 01/05/74

ALT/PESO: 1.90/92

POSICION: PIVOTE

TEMP 06/07: TRES MAYO DH

INT: --

TRAYECTORIA: ALICANTE (01-02), TRES MAYO (02-07)

Muy duro en ataque y en defensa. No es un jugador rápido y es algo limitado tácticamente en los 6 mts.







**3. NICOLAS GONZALEZ CLEMENTE**

NAC: 16/03/82  
 ALT/PESO: 1.90/110  
 POSICION: PIVOTE  
 TEMP 06/07: TRES MAYO DH  
 INT: --

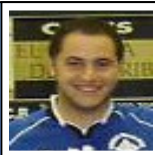

TRAYECTORIA: BM LAGUNA, TRES MAYO (03-07)  
 Jugador que da descanso en el pivote en ataque y defensa aunque esta temporada va a tener más minutos. No se complica la vida, jugador muy práctico.

**18. MIGUEL ANGEL NAVARRO BAQUERO**

NAC: 28/04/81  
 ALT/PESO: 1.85/82  
 POSICION: LAT / EXT IZDO  
 TEMP 06/07: TRES MAYO DH  
 INT: --



TRAYECTORIA: CANT TENERIFE, TRES MAYO (00-07)  
 Entra en la rotación del equipo y da profundidad al banquillo.

**JAVIER JESUS GARCIA JORGE**

NAC: 09/05/75  
 ALT/PESO: 1.77/75  
 POSICION: EXT IZDO  
 TEMP 06/07: TRES MAYO DH  
 INT: --

TRAYECTORIA: CANT TENERIFE, TRES MAYO  
 Rápido e incisivo, da minutos de descanso en el extremo.

**1. IVO SICILIA DOMINGUEZ**

NAC: 07/05/76  
 ALT/PESO: 1.78/76  
 POSICION: EXT IZDO  
 TEMP 06/07: TRES MAYO DH  
 INT: --

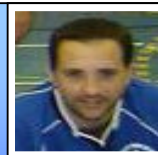

TRAYECTORIA: CANT TENERIFE, TRES MAYO  
 Gran potencia de salto y dotado de un buen lanzamiento. Finaliza muy bien el contraataque.

**19. MINDAUGAS TARCIJONAS (LIT)**

NAC: 20/09/84  
 ALT/PESO: 1.95/96  
 POSICION: PIVOTE  
 TEMP 06/07: GRANITAS-LIT  
 INT: --

TRAYECTORIA: CANT GRANITAS, GRANITAS-LIT (03-07)

**SENDOA AURREKOETXEA URRUTIA**

NAC: 1979  
 ALT/PESO: 1.85/84  
 POSICION: LAT DCHO  
 TEMP 06/07: ASKARTZA 2  
 INT: --

TRAYECTORIA: CANT ASKARTZA, ASKARTZA  
 Fuerte físicamente, luchador y con buen lanzamiento a 6/7 mts.

**15. RAFAEL CURBELO VILLALBA**

NAC:  
 ALT/PESO: 1.82/82  
 POSICION: CENTRAL  
 TEMP 06/07: ZONZANAS 2  
 INT: --  
 TRAYECTORIA: