



BALONMANO EDENCA CIUDAD ENCANTADA
C/ANTONIO MAURA 14, 5C
TLFNO 969936563 FAX 969234691

PAB MPAL EL SARGAL
C/EL SARGAL S/N
WWW.BMCIUDADENCANTADA.COM
CAMISETA AZUL (ROJA) PANTALON AZUL (ROJO)

BALONMANO EDENCA CIUDAD ENCANTADA 05-06

El balonmano llega a Cuenca en la temporada 89-90 de la mano de TNT Uniexpress, equipo que disputaba la máxima categoría por aquel entonces, cuya sede estaba en Leganes pero la falta de un patrocinador hace que el equipo se desplace a Cuenca. Por aquel entonces forman el equipo entre otros Salcedo, A.Garcia, Orencio, Jacobsen y Herrerros, entrenados por Juan Hernández, el que fuera segundo de Juan De Dios Román en la selección absoluta.

En este corto periplo el club ha militado por seis temporadas en Asobal, con un décimo puesto en la temporada 93-94 como su mejor clasificación y otras tantas en DH. El primer partido que se celebren en Cuenca fue un 9 de septiembre de 1989 y su bautismo de fuego contó con la presencia como primer equipo visitante del Teka de Santander que por aquel entonces contaba entre sus filas con Matt Olsson, Arason, Villaldea, Muñoz Melo o Cabanas, el resultado final un ajustadísimo 18-19 para los de Santander. Desgraciadamente esta misma temporada el equipo sufrió el descenso de categoría. No tardó mucho la Sociedad Conquense en volver a disputar la máxima categoría ya que la siguiente temporada certificó su retorno a la élite. Desde esa temporada hasta la 95-96 Cuenca tuvo un equipo en la máxima categoría del balonmano español, pero al final la mala gestión económica hizo que se perdiera la categoría y que desapareciera por las deudas económicas contraídas. Durante las temporadas siguientes el equipo tiene otra denominación: la actual BALONMANO CIUDAD ENCANTADA y las siguientes 3 temporadas el equipo jugó en División de Honor B con más pena que gloria, bajando y comprando plaza hasta la temporada 2000-2001 en que decide asumir su descenso y jugar en 1ª División.

Desde la temporada 00-01 ha militado en primera de manera competitiva, con la mente puesta siempre en llegar a rememorar su pasado. Muestra de esta competitividad es el hecho de que a excepción de las primeras temporadas ha sido asiduo a las fases de ascenso. La temporada 04-05 ha sido su tercera participación consecutiva en las fases de ascenso, aunque nunca las ha afrontado con unas posibilidades de éxito claras, algunas veces por lesiones de sus jugadores importantes o la calidad de los rivales. En



EDENCA CIUDAD ENCANTADA 05/06

todas las fases se había quedado fuera a las primeras de cambio salvo en esta última que alcanzo la promoción pero de nuevo sin suerte. Esta situación lleva a la directiva a pensar que es el momento de comprar una plaza para la antesala de la máxima categoría, un paso más en el camino para revivir su glorioso pasado. Con la plaza en el bolsillo, manteniendo la mitad de la plantilla y con un gran esfuerzo económico para traer refuerzos de calidad el equipo afronta su participación en la DH, donde una buena segunda vuelta deja un buen sabor de boca en los aficionados conquenses. Esta temporada el esfuerzo económico es considerable y se

compone una plantilla de calidad, pero lo más difícil será conjuntarla. En Cuenca se respira balonmano de calidad de nuevo y la afición espera con ilusión la temporada.

| TEMP. | 05-06 | 04-05 | 03-04 | 02-03 | 01-02 |
|--------|-------|-------|-------|-------|-------|
| LIGA | DH | 1 D | 1 D | 1 D | 1 D |
| PUESTO | 7 | 2 | 2 | 1 | 6 |
| PJ | 30 | 24 | 26 | 26 | 26 |
| PG | 16 | 20 | 17 | 19 | 13 |
| PE | 2 | 2 | 6 | 2 | 2 |
| PP | 12 | 2 | 3 | 5 | 11 |
| AVGF | 25.4 | 31.2 | 27 | 29.9 | 27.2 |
| AVGC | 24.6 | 23.5 | 24.3 | 25.8 | 28.4 |



| | | |
|----------|-------------------|----------|
| 16/09/06 | OAR CORUÑA-CUENCA | 21/01/07 |
| 23/09/06 | CUENCA-ALCOBENDAS | 28/01/07 |
| 30/09/06 | ARS-CUENCA | 04/02/07 |
| 07/10/06 | CUENCA-OCTAVIO | 11/02/07 |
| 14/10/06 | ANAITASUNA-CUENCA | 18/02/07 |
| 21/10/06 | CUENCA-TRES MAYO | 25/02/07 |
| 28/10/06 | HUESCA-CUENCA | 04/03/07 |
| 04/11/06 | CUENCA-TEUCRO | 11/03/07 |
| 12/11/06 | OAR GRACIA-CUENCA | 18/03/07 |
| 19/11/06 | CUENCA-POZOBLANCO | 25/03/07 |
| 26/11/06 | CANGAS-CUENCA | 15/04/07 |
| 03/12/06 | CUENCA-BARAKALDO | 22/04/07 |
| 06/12/06 | CUENCA-GRUPO | 29/04/07 |
| 10/12/06 | ARANDA-CUENCA | 06/05/07 |
| 16/12/06 | CUENCA-ALICANTE | 13/05/07 |

¿Que se plantea primero un entrenador: los jugadores o el esquema? Edenca ha tirado de talonario y ha fichado grandes nombres. El tener la mejor plantilla no es sinónimo de tener el mejor equipo. Nino va a tener que trabajar duro para adaptar el juego a las características de la plantilla.

La pretemporada, como era de esperar, ha servido para rotar jugadores y alternar sistemas pero si de algo se ha caracterizado ha sido de la irregularidad del juego. Se han alternado buenos minutos con otros nefastos, también las lesiones de Drobik han mermado la preparación defensiva.

Máxima exigencia, el desembolso realizado, ha colocado entre los favoritos al ascenso. La afición aprieta, en Cuenca quieren disfrutar de nuevo de balonmano de elite y la gente esta muy ilusionada. De todas formas seria mejor ir paso a paso ya que subir de Primera a Asobal en dos años es un desafío muy grande.



EQUIPO TECNICO

ANTONIO ANTUNEZ (ENTRENADOR)
 LIDIO JIMENEZ (SEGUNDO ENTRENADOR)
 ISIDORO GOMEZ (MEDICO)
 MARTA GUIJARRO (FISIO)
 JUAN OLIVARES (DELEGADO)

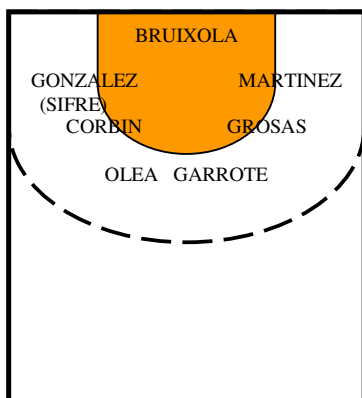

Dura defensa 6:0 con Drobik, Olea, Grosas o Garrote en el centro. Alternativa 5:1 con Jeftic, Samuel o De La Salud en el avanzado.
 La calidad de los jugadores permite grandes posibilidades de rotación y una gran profundidad de banquillo.
 El juego colectivo se ha resentido y se podría caer en abusar del 1X1 y las acciones individuales de la primera línea. Buen lanzamiento exterior con Drobik, Grosas y Corbin. El control del juego que puedan desplegar Sergio y Rafa será muy importante.
 La segunda línea tiene mucha calidad y ofrece buenas alternativas ofensivas.

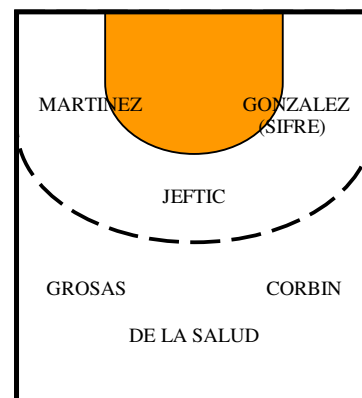

ALTAS V.GROSAS Y M.DE LAS HERAS(TRES MAYO) Z.JEFTIC(VARTEKS-CRO) S.DE LA SALUD(CAI) MA.OLEA(ALMERIA)
BAJAS X.CRIVILLE(GRACIA) B.PRESUMIDO(CACERES) JJ.PEREZ(ABARAN) A.ALAMO (TOLEDO) A.ABAN(RET) J.FERNANDEZ

OPINION DEL MISTER “La exigencia de este año no es la del año pasado. Teníamos más margen y los objetivos eran otros. Todos somos conscientes de que el año pasado hicimos una gran temporada, hemos apostado por el bloque para poder seguir dándole continuidad al trabajo. Después, la gente que ha venido tiene calidad, son gente contrastada. La afición está con su equipo y el equipo está arropado por ellos en todo momento y eso es una cosa muy importante para nosotros a lo largo de la temporada, algo que nos puede dar muchas victorias en situaciones de partidos complicadas. Va a costar menos conseguir posiciones óptimas de lanzamiento, pero hay que lograr una buena dinámica, hay que jugar al balonmano y no siempre estará todo de cara para tirar fácil y el equipo tiene que ser más dinámico. En una Liga tan igualada en la que estamos, o jugamos al cien por cien todos los minutos de partido o vamos a tener problemas. En segundo lugar, estuvimos trabajando el 6-0 y nos dio buenos resultados y eso nos da tranquilidad”.



EL MISTER

ANTONIO "NINO"
ANTUNEZ
MEDINA
12/05/66
05-06 CUENCA DH



Es todo un estudioso del balonmano con varias publicaciones en su haber. Comenzó su carrera en Abaran y antes de llegar al BM Cuenca consiguió con el equipo femenino de la Universidad de Murcia proclamarse campeón universitario en la temporada 02-03. Esta es su cuarta temporada en el equipo con el que tendrá como objetivo el ascenso.

DAMIAN
DROBIK
26/11/75
1.98/98
LAT IZDO
POLONIA



05-06 CUENCA DH
84 GOLES INT POL
CANT GDANSK, WYBRZEZE-POL (95-01), WISLA-POL (01-03) BIDASOA (03-04), TORREVIEJA (04-05) CUENCA (05-06)
Duro lanzador a 9 mts, efectivo a 7 mts. Fuerte defensor en el centro. Las lesiones le han hecho causar baja en Diciembre.

DAVID
BRUIXOLA
TORRES
21/10/78
1.92/90
PORTERO

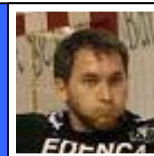

05-06 CUENCA DH
INT 35Jun 3Juv
CANT VALENCIA, VALENCIA (96-05) CUENCA (05-06)
Portero de grandes reflejos y colocación. Buena coordinación. Bueno en los 7 mts. Tiene mucha experiencia acumulada.

MARIO ALBERTO
DE LAS HERAS
SIMON
29/05/73
1.85/82
PORTERO



05-06 TRES MAYO DH
CANT VALLADOLID, VALLADOLID, ZARAGOZA (99-01), ALICANTE (01-03) POZOBLANCO (03-04), TRES MAYO (04-06)
Gran poder de anticipación y flexibilidad. Buenos reflejos y mucha experiencia. Un pilar importante para cualquier equipo.

VAIDOTAS
GROSAS
20/04/83
1.89/95
1 LINEA
LITUANIA



05-06 TRES MAYO DH
197 GOLES INT LIT
CANT GRANITAS, GRANITAS (01-05) TRES MAYO (05-06)
Buen goleador, con gran proyección. Aportara lanzamiento exterior y esta en plena proyección. Asume responsabilidad sin problemas pero tiene que mejorar su selección de tiro. Un poco alocado.

FLORENT
CORBIN
11/09/78
1.95/90
LAT DCHO
FRANCIA



05-06 CUENCA DH
117 GOLES
PONTAULT-FRA (01-04) CAI (04-05) CUENCA (05-06)
Duro defensor y con un buen lanzamiento exterior. Finta y buena combinación con el pivote. Le falta regularidad y quizás se le ha dado mucha publicidad.

ZORAN
JEFTIC
31/07/82
1.89/95
PIVOTE
CROACIA



05-06 VARTEKS-CRO
INT CRO
CANT VARTEKS, VARTEKS-CRO (02-06)
Rápido y muy técnico en la línea de 6 mts. Un buen defensor en el avanzado y sabe subir el contraataque.

SAMUEL
GONZALEZ
FERRERA
17/06/82
1.80/77
EXT DCHO

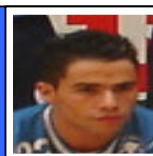

05-06 CUENCA DH
94 GOLES
CANT GRAN CANARIA, GRAN CANARIA (02-04) CUENCA (04-06)
Tiene buena variedad de lanzamiento, es explosivo, rápido y con gran potencia de salto. Buen defensor avanzado.

RAFAEL
LOPEZ
HERNANDEZ
27/02/79
1.92/88
CENTRAL

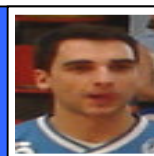

05-06 CUENCA 1DH
83 GOLES INT 32 Jun 18 Juv
ADEMAR, ZARAGOZA, ALTEA(00-01) ALMERIA (01-02) CUENCA (02-06)
De tal palo tal astilla. Excelente en el pase, finta y buen lanzamiento exterior. Aprovecha muy bien los aclarados en la penetración.

ADRIAN
SIFRE
FLORES
27/07/87
1.78/80
EXT DCHO



05-06 CUENCA DH
50 GOLES INT 7Juv
CANT VALENCIA, VALENCIA (04-05) CUENCA (05-06)
Muy explosivo y rápido. Buena muñeca y mucha proyección. Tiene que mejorar su posicionamiento y algún detalle técnico en la finalización.

ELOI
BURRIEL
AUMEDES
07/04/84
1.86/84
UNIVERSAL



05-06 CUENCA DH
47 GOLES
CANT GRANOLLERS, GRANOLLERS CUENCA (05-06)
Es un jugador de gran fortaleza y que sabe aprovechar los huecos para buscar las penetraciones. Muy polivalente, aporta una gran variedad táctica. Un buen defensor en el avanzado.

JOSE MIGUEL
RODRIGUEZ
GUERRERO
15/04/75
1.82/79
CEN/EXT IZDO

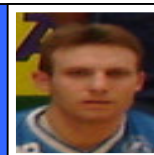

05-06 CUENCA DH
17 GOLES
CANT SAGUNTO, SAGUNTO, VALENCIA, CUENCA (98-06)
Buenos fundamentos técnicos y potencia de lanzamiento. Gran finalizador. Es una referencia en ataque ante situaciones comprometidas.



DAVID
MARTINEZ
SALON
09/02/84
1.88/85
EXT/LAT IZDO
05-06 CUENCA DH
49 GOLES
CANT VALENCIA, VALENCIA (02-05)
CUENCA (05-06)



Buen lanzamiento y buena finta. Buena potencia de salto. Se acopla al lateral perfectamente. Aporta mucho en defensas abiertas y en el contraataque.

SERGIO
DE LA SALUD
NOVELLA
01/04/85
1.83/81
CENTRAL
05-06 CAI
15 GOLES INT 3Juv
CANTERA BARSA. BARSA (02-04)
CAI (04-06)



Rápido, buenas condiciones técnicas y pase al pivote. Frío y calculador. Domina conceptos tácticos. Jugador de proyección que necesita minutos.

MIGUEL ANGEL
OLEA
GUTIERREZ
04/06/83
1.96/108
PIVOTE
05-06 ALMERIA
1 GOLES
CANT MALAGA, MALAGA (01-03)
ALMERIA (03-06)



Pivote de gran fortaleza física. Importante en el bloqueo. Duro defensor central.

JOSE LUIS
GARROTE
02/09/79
1.97/98
PIVOTE
05-06 CUENCA DH
10 GOLES
CANT CUENCA, CUENCA (98-05)



Duro en defensa. Aporta identidad y minutos de descanso.